



Projet d'accueil du centre de vacances

« Estaimp'Arc-en-Ciel »

C'EST LES
VACANCES!

A stylized sun with a yellow face, two dots for eyes, and a curved line for a smile. It has several short, thick rays extending outwards in various directions.

Estaimpuis - Edition 2021



TABLE DES MATIÈRES



I. INFORMATIONS D'ORDRE GÉNÉRAL	1
11. C'EST QUOI ESTAIMP'ARC-EN-CIEL ?.....	1
12. QUI ACCUEILLE-T-ON ?.....	1
13. OÙ SE TROUVE LE CENTRE ?.....	1
14. C'EST OUVERT QUAND ?.....	1
15. COMMENT S'INSCRIRE ?.....	2
16. COMBIEN ÇA COÛTE ?.....	3
17. COMMENT LES JOINDRE ?.....	3
II. PROJET ÉDUCATIF	4
2.1. QUELLE EST LA MISSION DU CENTRE « ESTAIMP'ARC-EN-CIEL » ?.....	4
A. Nos objectifs au niveau des enfants :	4
B. Nos objectifs au niveau des familles :	4
2.2. QUI ORGANISE LE CENTRE ET AVEC QUELS MOYENS?.....	4
A. Nos ressources financières et administratives :	4
B. Nos infrastructures et notre matériel :	5
➤ L'aménagement de l'espace :.....	5
➤ Le matériel :.....	9
➤ Les annexes :.....	9
2.3. COMMENT METTONS-NOUS NOTRE MISSION EN PRATIQUE?.....	10
A. Notre projet d'animation :	10
➤ Le thème :.....	10
➤ Le planning d'activités :.....	10
B. Notre encadrement :	12
➤ L'équipe :.....	12
➤ Les réunions :.....	12
➤ Nos moyens d'information et de communication :.....	13
C. L'organisation de la vie en groupe :	14
➤ La répartition des enfants :.....	14
➤ La journée type :.....	14
➤ Quelques moments importants :.....	15
➤ Les mesures sanitaires mises en place :.....	16
MOT DE LA FIN	17



I. INFORMATIONS D'ORDRE GÉNÉRAL

1.1. C'EST QUOI ESTAIMP'ARC-EN-CIEL ?

En plus d'être un accueil extrascolaire, Estaimp'Arc-en-ciel est un centre de vacances. Nous avons obtenu notre premier agrément en qualité de centre de vacances en 2006. Depuis, notre projet ne cesse d'évoluer. La crise sanitaire nous a, pourtant, mis à rude épreuve cette dernière année. Nous avons su rebondir et nous adapter. Trouver des alternatives, d'autres habitudes... est devenu notre quotidien, surtout, garder en tête d'en préserver les enfants et de leur offrir des vacances dignes de ce nom.

1.2. QUI ACCUEILLE-T-ON ?

Le centre est ouvert aux enfants âgés de 2 ans et demi à 12 ans, domiciliés dans l'entité ou qui y fréquentent un établissement fondamental. En fonction de notre capacité d'encadrement, nous accueillons des enfants qui n'ont pas eu les mêmes chances, des enfants différents... comme les autres 😊.

1.3. OÙ SE TROUVE LE CENTRE ?

Estaimp'Arc-en-Ciel dispose d'une maison principale. Elle se situe 10 grand Place d'Estaimpuis en plein cœur de l'environnement habituel des enfants, à proximité de l'école communale, le centre de lecture publique, la crèche, le complexe sportif et la piscine. Une vraie chance ! En plus de la maison, le centre peut profiter pleinement des infrastructures de l'école communale, les cours, jardin, réfectoires, salle de sport...

1.4. C'EST OUVERT QUAND ?

Le centre est ouvert à chaque période de vacances : les vacances d'automne, les vacances d'hiver, de détente, de printemps, et 4 semaines en août pour les vacances d'été.

Nous ouvrons du lundi au vendredi, de 6h00 à 19h00 ; soit 13 heures consécutives par jour. Un grand atout pour les familles !

Fonctionnant à l'année en qualité d'accueil extrascolaire, Estaimp'Arc-en-Ciel est en congés annuels en juillet. Pendant ce temps, c'est la plaine Estaim'Loisirs qui prend le relai ! 😊

Les informations et formalités d'inscription sont à prendre auprès de l'Administration communale.

1.5. Comment s'inscrire ?

Pour chaque période de vacances, un document d'inscription est édité. Il est téléchargeable sur le site et disponible sur toutes nos implantations extrascolaires pendant 3 semaines. Les familles sont alors invitées à le compléter et à le transmettre à Mme Sandrine. Depuis le Covid, nous recommandons de le transmettre par mail. Les familles ont également la possibilité de les déposer dans la boîte aux lettres. Les inscriptions se clôturent à la date limite indiquée et en fonction de notre potentiel d'accueil. Un calendrier des vacances est publié chaque année et communiqué aux familles via les réseaux sociaux, le site et les valves de chaque école.



Une fois l'inscription relevée, la famille reçoit un mail d'accusé de réception et une invitation à régulariser la période. L'inscription est confirmée, une fois le paiement reçu.

Depuis le COVID, les inscriptions se font à la semaine complète et non plus à la journée : dans un premier temps, en vue de préserver la notion de « bulle » ; dans un second, en vue de faire participer pleinement les enfants à une semaine de vie ensemble.

En temps normal, Mme Sandrine prend le temps de rencontrer chaque nouvelle famille, en vue de répondre à leurs inquiétudes, d'expliquer le fonctionnement du centre, de parcourir le règlement... Des journées de permanence sont alors organisées. Actuellement, Mme Sandrine rencontrent les familles qui le souhaitent, uniquement sur rendez-vous et pendant les temps où le centre est inoccupé.

16. combien ça coûte ?

L'accueil demande 10.11€ par enfant pour une journée, soit 50,55€ pour la semaine complète. Le centre n'applique pas de supplément pour les enfants qui arrivent tôt ou qui partent tard. Le tarif reste le même. Il inclut (hors COVID) les 3 repas : le petit déjeuner, le repas complet et le goûter. En temps de Covid, nous appliquons une réduction. La journée s'élève alors à 8,69€, soit 43,45€ la semaine complète. Afin d'accorder les mêmes chances à tous, l'ASBL prend en charge tous les frais d'activité : transport, entrées des sorties, matériel...

Un tarif réduit est accordé aux familles nombreuses, qui ont minimum, 3 enfants inscrits au centre. Ce montant s'élève à 6.57€ par jour et par enfant, avec les mêmes prises en charge.

17. comment Les joindre ?

ESTAIMP'ARC-EN-CIEL

10 Grand Place

7730 Estaimpuis

Coordinatrice : De Paemelaere Sandrine

056/48.40.58

0471/85.86.62

estaimparcenciel@estaimpuis.be

<https://www.facebook.com/estaimp.arcenciel>

atlestaimpuis.jimdo.com



II. PROJET ÉDUCATIF



2.1. QUELLE EST LA MISSION DU CENTRE « ESTAIMP'ARC-EN-CIEL » ?

A. Nos objectifs au niveau des enfants :

La mission du centre est de permettre à l'enfant de vivre pleinement ses vacances, de lui offrir un lieu où il peut se détendre, s'amuser, jouer, rencontrer des copains, profiter du grand air... Se sentir « ailleurs » mais ici... Beaucoup n'ont pas la chance de partir, alors, nous sommes là pour leur permettre de s'évader. Nous encadrons également, des enfants en situation de handicap. Dans un esprit de tolérance, nous veillons à leur intégration et nous adaptons, autant que faire se peut, à leurs besoins. Nos objectifs pour chacun, visent à privilégier la vie en groupe, respecter le rythme de l'enfant, favoriser les contacts avec les autres, la nature et l'extérieur, développer l'esprit de camaraderie, l'autonomie, lui accorder du temps libre, lui donner la possibilité de trouver sa place, lui proposer des projets, des animations, où il peut éveiller sa créativité, laisser vagabonder son imaginaire et sa part de rêve...

B. Nos objectifs au niveau des familles :

Notre priorité est d'établir une relation de confiance et d'assurer un accueil fiable. Nous tentons de répondre le plus favorablement possible aux besoins et aux attentes des parents, de par nos horaires, notre encadrement, notre écoute, notre proximité.

2.2. QUI ORGANISE LE CENTRE ET AVEC QUELS MOYENS?

A. Nos ressources financières et administratives :

Notre pouvoir organisateur est l'Administration communale d'Estaimpuis, représentée par notre extravagant et bienveillant Bourgmestre, Daniel Senesael. L'Administration intervient dans les frais de fonctionnement interne tel que les charges et l'entretien du bâtiment, le traitement des salaires du personnel indemnisé... Un avantage considérable que beaucoup n'ont pas ! Nous trouvons notre siège administratif auprès de l'ASBL « Le Progrès », représentée par Mme Delangre Chantal, notre ancienne Echevine. L'ASBL, prend en charge quant à elle, tous les frais de fonctionnement quotidien : le matériel, les assurances, les abonnements GSM, les collations... La responsabilité, la gestion du centre et de son quotidien sont confiées à Mme Sandrine De Paemelaere, coordinatrice du centre, de l'extrascolaire et également coordinatrice ATL. 3 casquettes, pas toujours évidentes à porter mais qui permettent une grande proximité avec les enfants et les familles. Chaque été, Mme Sandrine partage sa fonction avec une adjointe, Melle Margaux De Jaeger.

B. Nos infrastructures et notre matériel :

➤ L'aménagement de l'espace :

- La maison : depuis 17 ans, l'administration met à notre disposition cette belle maison de maître des années 20, qui est un peu devenue la nôtre. Au fur et à mesure des années, nous avons aménagé, repensé et même agrandi les espaces afin d'y optimiser au mieux chaque recoin. C'est une maison qui vit et qui bouge en fonction des besoins et des moments.



- Nous tenons à rendre chaque lieu le plus agréable possible : de jolies couleurs, des meubles adaptés à la taille des enfants, de petits univers « détente et cosy », un atelier libre, un coin « tout doux », une cuisine fonctionnelle, une décoration en fonction des thèmes et des saisons, des espaces de rangement, de création...

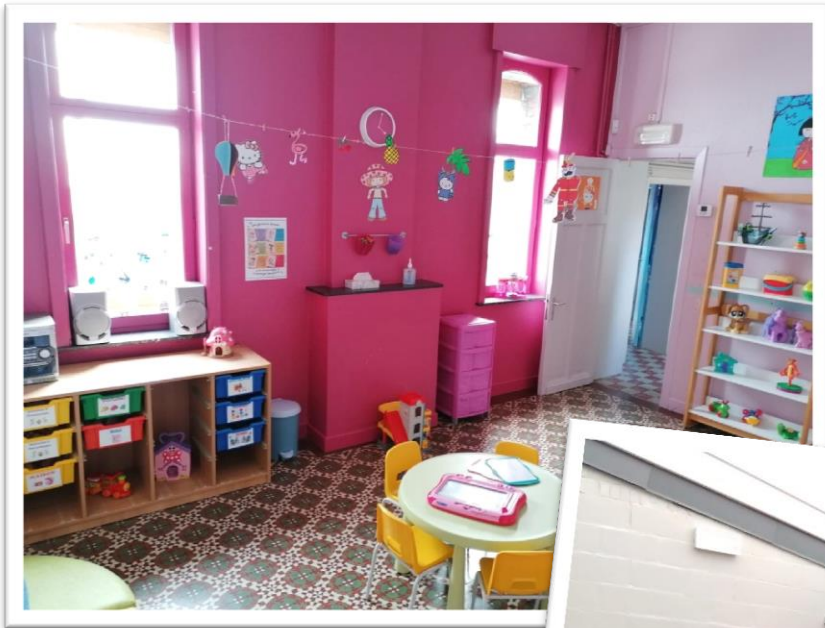

- Depuis mars 2016, nous avons aménagé une extension modulaire, accessible par la maison mais à l'écart de son agitation... Un monde « tout doux » réservé aux tout-petits.



- Les équipements de sécurité : la maison est munie d'un système d'alarme, d'une installation incendie et d'issues de secours. Nous avons investi l'espace de l'ancien « coin doux » et y avons installé une infirmerie. On y retrouve notamment, les fiches d'inscription et de santé, la liste des éventuels problèmes médicaux, allergies, intolérances... des enfants et depuis peu, le numéro de notre référent COVID.
- Les espaces extérieurs : nous profitons le plus souvent possible de notre petit jardin. L'accès direct vers la grande cour de l'école permet aux plus téméraires de se dépenser.



➤ Le matériel :

La maison dispose de plusieurs réserves de matériel accessibles à chacun des animateurs : une réserve de matériel de récupération à l'arrière de la maison, une remise abritant les équipements et les jeux extérieurs, un grenier où se trouvent les déguisements, les décorations de fêtes, les instruments de musique etc... Chaque pièce est munie au minimum d'une armoire de matériel de bricolage, d'une étagère de livres, de jouets et jeux de société.

Chaque animateur dispose également, de sa propre caisse de matériel. En cas d'épuisement des stocks, ils doivent alors signifier ce qui leur manque. Un approvisionnement se trouve dans le bureau de Mme Sandrine.

➤ Les annexes :

En plus de la maison, nous avons la chance de profiter de l'école d'Estaimpuis à proximité. Nous bénéficions ainsi des réfectoires, cours, salle de sport, cuisine industrielle et d'un superbe parc...



2.3. Comment mettons-nous notre mission en pratique?

Nous tentons de mettre cela en œuvre dans l'organisation de tous les jours, à l'aide de nos valeurs, nos qualités, notre savoir-être, savoir-faire et de nos moyens. Cela se transcrit dans les habitudes, les rituels, le thème, les règles de vie, les activités, l'aménagement de l'espace, la répartition des groupes... On vous explique cela en détail !

A. Notre projet d'animation :



➤ Le thème :

Chaque période de vacances trouve son inspiration dans un thème ou plusieurs, que nous voulons ludique(s) et inspirant(s). Un moyen de plonger les enfants dans un univers différent. Pour en citer quelques-uns : « Harry Potter », « Street'Arc », « Les chapeaux », « Fort Boyard », « Les super-héros », « Boucaniers et butin d'or », « L'été sera show ! » ...

➤ Le planning d'activités :

Mme Sandrine prend grand soin de coordonner des plannings d'activités. Avec le Covid, nous avons dû redoubler d'imagination pour proposer des animations ludiques, variées et adaptées aux conditions sanitaires. Ainsi, les sorties habituelles ont fait place à la construction de cabanes dans un terrain voisin, l'initiation privatisée au kayak sur notre beau canal, un spectacle de magie avec intervenant extérieur, la construction de bateaux pirates en matériel de récupération, une veillée « super-héros »...

Exemple de planning :

	Lundi	Mardi	Mercredi	Judi	Vendredi
	Destination Afrique Escale au Congo: animation musicale, réalisation d'instruments & mini concert au rythme d'Afrique	Direction l'Europe Arrêt en Italie Atelier gourmand pour tous : "Le tiramisu" 	Embarquement pour l'Australie Jeux de relais : "Je grimpe comme un koala, je saute comme un kangourou..." 	Voyage en Amérique Découverte de New York Atelier gourmand pour tous: "Le brownie" 	Expédition autour du monde et des planètes : Spectacle du "Petit Prince" 
		Étape en Grèce Minis Olympiades dans les arbres ARC-EN-CIEL 	 Décollage pour le Canada Atelier construction de cabane 	Halte à Las Vegas : Animation Casino 	 à 10h00 pour les - de 6 ans à 13h00 pour les + de 6 ans

Les thèmes et les plannings sont communiqués sur le site, le profil Facebook et transmis à chaque famille en début de centre.

Les plannings ne reprennent que les grandes « animations » de la journée, ce qui laisse une part d'autonomie aux animateurs et aux enfants afin de décider de ce qu'ils souhaitent faire : bricolages, ateliers créatifs, ateliers culinaires, des jeux intérieurs, activités sportives, de plein air... ou tout simplement, prendre le temps de souffler un peu.



B. Notre encadrement :

➤ L'équipe :

Nous avons la chance de fonctionner avec une équipe de base fixe. Pour les enfants, c'est un véritable repère ! Il s'agit de nos accueillants et accueillantes extrascolaires. Certains sont d'ailleurs assimilés.

En fonction du nombre d'enfants, nous faisons appel à des animateurs en volontariat ou contrat jeune, notamment pour le mois d'août. Il arrive souvent que ce soit d'anciens enfants qui gardent du centre un super souvenir, comme Mr Mathieu, Melle Noémie, Mr Lucas, Melle Coline... Ces derniers restent fidèles à Estaimp'Arc-en-Ciel pendant plusieurs années. C'est un grand atout !

Tout en respectant les mesures sanitaires, nous avons pris le parti de continuer à former les futurs animateurs et agents d'éducation. Ainsi, les stagiaires de 5e et 6e de la Ste-Union Kain viennent également à certaines périodes de vacances.

Sans oublier, la présence d'une femme de ménage chaque jour et par « bulle » d'enfants.

Nous veillons à ce que les normes d'encadrement soient bien respectées, à savoir :

- 1 coordinateur présent chaque jour
- 1 animateur pour une tranche entamée de 8 enfants de moins de 6 ans
- 1 animateur pour une tranche entamée de 12 enfants de plus de 6 ans
- 1 animateur breveté sur 3
- 1 animateur pour une tranche entamée de 3 enfants « différents »

➤ Les réunions :

Mme Sandrine tente de réunir la plupart des animateurs et accueillants à chaque nouvelle rentrée scolaire. Cette première réunion a pour objectif de fixer les projets et les thèmes des futures vacances. Chacun est libre de partager ses idées et nous sélectionnons ensuite, les idées et les thèmes les plus « parlants ».

Des réunions préparatoires, des concertations et des évaluations sont organisées afin de préparer et organiser au mieux le centre de vacances. Aujourd'hui, les réunions communes en présentiel n'ont plus lieu. Mme Sandrine consulte ses animateurs un à un, ou par petits groupes lorsqu'ils sont déjà présents à Estaimp'Arc-en-Ciel, ou encore via les réseaux sociaux.

➤ Nos moyens d'information et de communication :

Les échanges « physiques » étant limités, l'accueil a mis en place quelques moyens pratiques de communiquer avec les familles :

- Le profil Facebook permet de rappeler toutes les informations relatives à la vie quotidienne du centre : les plannings, les formulaires d'inscription, les dates butoirs, les sorties, les effets à emporter... Un aide-mémoire version connecté qui évite aux parents bien des oublis !
- Le site qui donne une vue d'ensemble du projet Estaimp'Arc-en-Ciel. On peut notamment y télécharger le projet d'accueil.
- Le cahier de communication de l'équipe qui nous permet de relayer les informations importantes, les remarques et demandes des parents, les consignes, les annulations... ou encore tout simplement, de s'adresser des messages entre collègues.
- Les traditionnels tableaux d'affichage présents à l'entrée de chaque groupe de vie et le panneau de présentation de l'équipe.
- Cet été, nous avons installé un espace « accueil des familles » devant la maison. Chaque lundi matin de 6h00 à 9h00, Mme Sandrine et Mme Margaux étaient présentes afin de transmettre toutes les informations utiles, le fonctionnement, communiquer les protocoles sanitaires, les plannings et surtout préserver le lien.

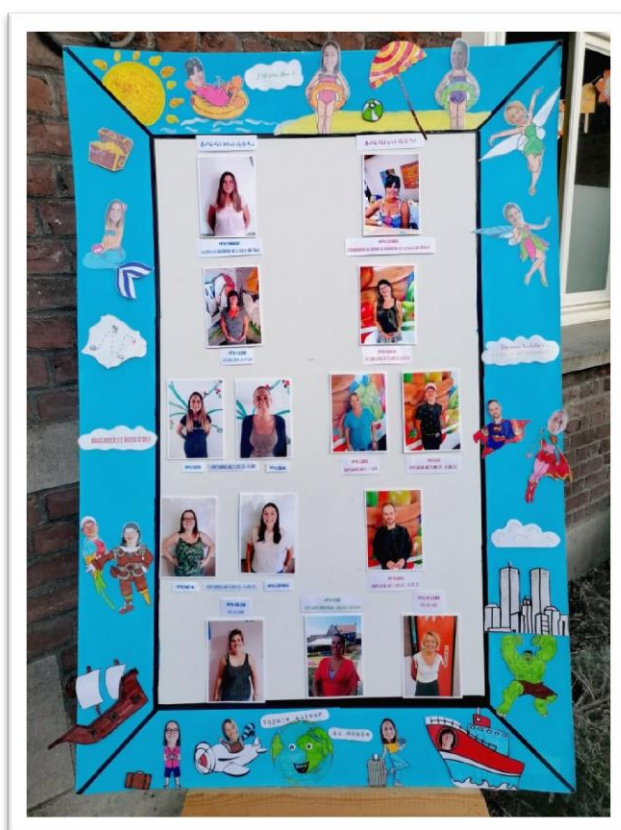

C. L'organisation de la vie en groupe :

➤ La répartition des enfants :

Depuis cet été 2020, les enfants sont répartis par « bulles » suite aux recommandations sanitaires. Au sein de chaque bulle, nous composons des groupes en fonction de l'âge des enfants. Nous les répartissons les « bulles » entre la maison et l'école. Chaque bulle occupe alors, son propre univers et, est encadré par ses propres référents. Nous tentons d'adapter chaque lieu en fonction des besoins des enfants. Cela représente un travail conséquent de logistique et d'aménagement.

➤ La journée type :

Comme dans toute collectivité, nous avons un horaire qui détermine « la journée type » : une heure précise à laquelle les enfants prennent leur collation et leur repas, des moments réservés aux jeux libres et aux jeux encadrés, une heure pour faire la sieste... Cet horaire n'est, évidemment, pas figé. Il peut varier en fonction des de bien des facteurs. Il nous aide, avant tout, à structurer nos journées et à respecter les temps forts.

- 6h00 à 8h45 : ouverture du centre et arrivée des enfants
- 8h45 : collation du matin
- 9h00 : répartition des groupes au sein des « bulles »
- 9h15 : temps de parole et début des activités
- 11h45 : retour au calme et repas complet (en temps normal)
- 12h45 : temps libre encadré
- 13h30 : reprise des activités & sieste pour les tout-petits
- 15h45 : temps de parole et évaluation de la journée
- 16h00 : goûter et temps libre
- 19h00 : fermeture du centre

A cela, s'ajoutent certains rituels, certaines habitudes et règles de vie. Chaque bulle a sa propre « routine », sa propre « charte de vie ».

Quelques rituels communs : la désinfection des mains qui est devenue systématique, le « Bon appétit » avant de passer à table et en août, la journée commence avec la danse de l'été. 😊

➤ Quelques moments importants :

- L'arrivée et le départ des enfants : la journée au centre est longue. Il nous semble donc essentiel d'y maintenir une atmosphère « cosy ». Même si les parents ne sont, actuellement, plus autorisés à entrer au sein des bâtiments, nous tentons, autant que faire se peut, de préserver le lien.
- Le temps libre : ce que nous appelons temps libre, est le moment où nous laissons les enfants libres dans leurs activités. Certains auront besoin de se défouler dans la salle de sport, d'autres de faire une pause dans le jardin.
- Les temps de repas : une de nos priorités est de veiller à l'équilibre alimentaire des enfants. Hors Covid, tout est prévu : les collations du matin et de 16h00, la soupe, le repas complet et le dessert. Les animateurs mangent avec leur groupe dans un esprit de partage et convivialité. Un chouette moment pour discuter et se retrouver. Actuellement, les familles sont chargées de prévoir elles-mêmes, les collations et le pique-nique. Nous recommandons alors, des collations saines, des menus variés et de veiller à l'hygiène des boîtes à tartines et des gourdes. Les sodas et les sucreries sont à éviter. Les bulles mangent entre-elles. Soyons honnêtes et réalistes, un retour à la « normale » nous tarde !
- La sieste : elle concerne surtout les plus petits. Nous invitons les enfants à se reposer s'ils le souhaitent ou si leur état de fatigue le réclame. Elle se déroule dans « le monde tout doux » une fois passée la digestion. Nous veillons à respecter le temps de sommeil propre à chacun. De façon à ne pas perturber le sommeil nocturne, elle ne dépassera pas plus de 2h00.
- Les temps de parole et évaluation de la journée : au début et en fin de journée, nous proposons à notre groupe un temps de parole. Un moment où chacun peut s'exprimer, soit sur le programme de la journée passée ou à venir, soit sur son ressenti, ses humeurs... Nos techniques varient selon l'âge des enfants : une marionnette, des smileys, des plus, des moins, des j'aime, j'aime pas...

➤ Les mesures sanitaires mises en place :

- Installation de pompes à gel hydro-alcoolique à chaque entrée,
- Installation dans la maison et à l'école, de distributeurs de papier à usage unique à chaque point d'eau,
- Affichage clair et ludique des gestes barrières,
- Achat de thermomètres à distance,
- Désignation d'un médecin référent « COVID »,
- Accès aux différents bâtiments réservés uniquement au personnel et aux enfants,
- Aménagement, à chaque période de vacances, d'un local d'isolement,
- Port du masque obligatoire pour tout le personnel,
- Listing des enfants et du personnel,
- Lavage régulier des mains à l'eau,
- Nettoyage renforcé dans chaque « bulle »,
- Fléchage des différents accès,
- Envoi par mail du protocole simplifié à chaque famille...

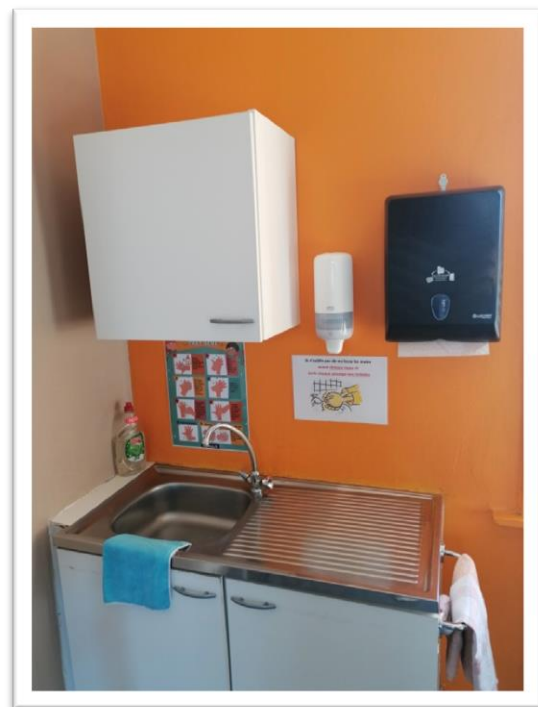



MOT DE LA FIN



*« Notre centre de vacances à Estaimp'Arc-en-Ciel est cher à notre coeur
et à celui des enfants qui le fréquentent.*

*Nous tentons le mieux possible de faire de ce lieu,
un lieu de rencontre, d'activités, de découverte, de divertissement et d'épanouissement
y préservant ainsi des valeurs telles que
l'égalité des chances, l'accueil pour tous, le plaisir, l'esprit vacances...*

Un lieu de projet où il fait bon vivre, jouer, créer, s'amuser... »

*« A ce titre, nous formulons la demande de renouvellement de l'agrément ONE
en qualité de centre de vacances et ce, pour une période de 3 ans.*

Dans l'espoir d'une réponse favorable... »

Estaimpuis, mars 2021

Le Pouvoir Organisateur,

La coordinatrice,

L'équipe,

Les enfants,

Les parents.

